Verslag 2e speeldag, die eindigde met een thriller

zondag 9 juni 2019

We hebben een koploper met drie op een rij. Grootmeester Grzegorz Nasuta heeft 3 uit 3. Jawel, hij heeft de volle 100% en dat als enige. Houdt hij dit vol? Het toernooi is nog niet op de helft en er zijn nog heel wat kapers op de kust. Ofwel: een grote groep spelers hijgt in de nek van Grzegorz Nasuta.

Het toernooi is goed op stoom gekomen en na 3 ronden hebben we dus een koploper met 3 uit 3. Maar er volgt een grote groep en alles ligt dus nog open. Het slot van de tweede speeldag was zeldzaam. Een van de laatste partijen van de 3e ronde speelde zich af in groep A, op een van de topborden. Duizenden mensen keken thuis achter de computer, laptop of vanaf de smartphone naar de live uitgezonden partij tussen Loek van Wely en Thomas Beerdsen.

Met ingehouden adem

Enkele tientallen mensen stonden rond het bord met ingehouden adem te kijken. Thomas met wit bracht Loek aan het wankelen. Beide spelers hadden vrijwel geen tijd meer. Loek had op een gegeven moment nog maar een paar seconden. Dan denk je ’o nee toch, gaat hij door de klok?’ Maar Loek is ervaren. Loek en Thomas bleven kalm, het publiek bleef muisstil, maar je voelde de spanning.

Niemand durfde iets te zeggen. Iedereen was muisstil. Je kon een speld horen vallen. Wat is schaken dan heerlijk! Uiteindelijk liep deze thriller uit op een remise door 3x dezelfde stelling, wat door Loek geclaimd werd en in het voetbal zouden ze zeggen dat de VAR nodig was...

Extra controle

Want om er zeker van te zijn, werd voor een extra controle op de laptop bij de live partij bij onze ICT-man Roger Hünen bekeken hoe de partij was verlopen. Was het inderdaad 3x dezelfde stelling? Jawel, zo bleek bij het naspelen van de slotfase. Remise dus. Loek en Thomas schudden elkaar de hand.

Dat moment hebben we nog snel even kunnen vastleggen, zoals de bovenstaande foto laat zien.

Toernooi coverage

Op onze toernooisite is alles te volgen, uitslagen, foto’s en filmpjes en (live) partijen.

Kijk links in het menu onder ’toernooi coverage’. Daar is alles te vinden.

Foto’s en filmpjes

We maken elke dag een uitgebreide reportage met foto’s en filmpjes. Vooraf hebben we aan iedereen die zich heeft aangemeld gevraagd of we een foto mochten maken voor publicatie. Men kon toestemming geven of weigeren, dit in verband met de AVG, de privacywet. Wij respecteren de privacy. De personen die hebben aangegeven dat ze niet gefotografeerd willen worden, hebben wij niet op de foto gezet. Foto’s van de tweede speeldag hebben we geplaatst in ons foto-album op de toernooisite.

Het is ook ditmaal een erg leuke reportage, al zeggen we het zelf. We hebben in dit album van de tweede dag ook aandacht voor de boeken / schaakmaterialenkraam. Tevens o.a. beelden vanuit de commentaarzaal. Het commentaar werd ditmaal verzorgd door Fabian Miesen. Ook hebben we de nodige foto’s en filmpjes geplaatst van de hierboven besproken thriller tussen Loek van Wely en Thomas Beerdsen.

Verslag toppartijen

Voor een verslag met o.a. ook een bespreking van de toppartijen van de 2^{e} en 3^{e} ronde zie de volgende pagina’s.

2e ronde

Op het eerste bord besloot Benjamin Bok dat het Engels van gisteren voor herhaling vatbaar is. Jonas Hilwerda reageerde door zijn centrumpionnen achter te houden, beide lopers te fianchetteren en een paard op e4 te planten. Een interessant plan maar hij leek toch in de problemen te komen toen Benjamin c5 kon spelen.

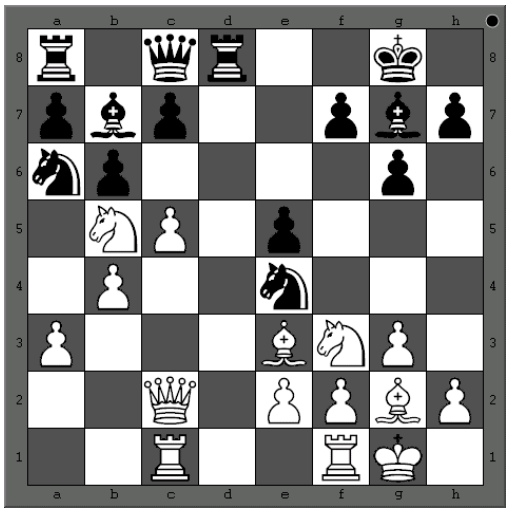

Wit heeft meer ruimte en de zwarte stukken coördineren niet zo lekker. Benjamin weet met een heus dame-offer de vis op het drogen te brengen.

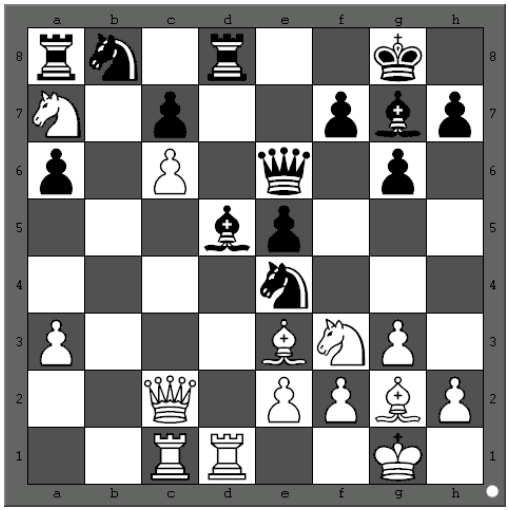

Hier bracht Benjamin Dxe4. En na Lxe4 Txd8+ Lf6 en Lf8 won wit al zijn materiaal terug met bonus.

Alexander Donchenko ging ook al voor het Engels tegen de sterke FM Raymond Song. Wit fianchetteert zijn loper naar g2, zwart naar b7 en te twee raadsherren besluiten al vroeg dat ze evenveel waard zijn en bevinden zich de rest van de partij gebroederlijk naast het bord. In de tussentijd heeft zwart alle openingsproblemen opgelost en er komt een eindspel met alleen zware stukken.

Wit een extra centrumpion, zwart 2 tegen 1 op de damevleugel. Dan blijkt ook dat zwart toch niet alle problemen heeft opgelost. De witte controle over de c-lijn is er nog een en het is er ook een teveel. Zwart geeft een pion om onder de druk uit te komen maar Alexander speelt het met een pion meer goed uit.

Op het bord 3 kruisen Jorden van Foreest en Konstantinos Anagnostopou de degens waarbij Jorden op zoek ging naar de vroegst mogelijke optie om h3 te doen. Die bleek in onderstaande stelling gevonden te zijn.

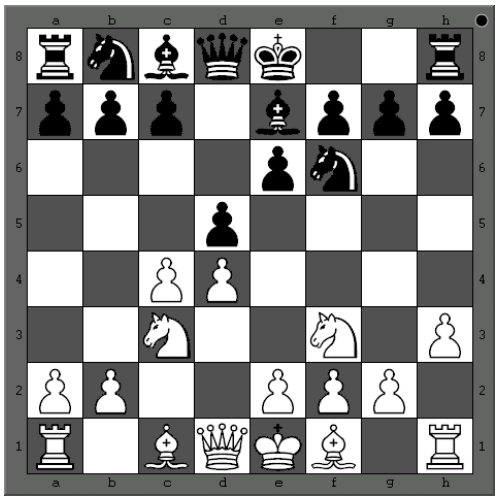

Wit ruilt snel op d5 en zet zijn loper op f4. Er worden dames op geruild b3. Wit heeft een onprettige dubbelpion op b3 maar zwart heeft f7xg6 gedaan, wat is belangrijker? Het gemis van de f pion geeft wit meer mogelijkheden in het centrum en bij de opstoot e3-e4 lijkt zwart ergens rekenfout te maken want hij blijft met een paard tegen een machtige loper achter en moet ook nog een vrijpion op d6 toestaan. Jorden weet zijn grote stellingsvoordeel in winst om te zetten.

Het bord ernaast toont Loek van Wely tegen Felix Klein aan dat cxd5 ook zonder het voorbereidende h3 kan. Felix besluit het voortvarend aan te pakken met een vroeg c5 maar moet toch toezien hoe wit het initiatief pakt.

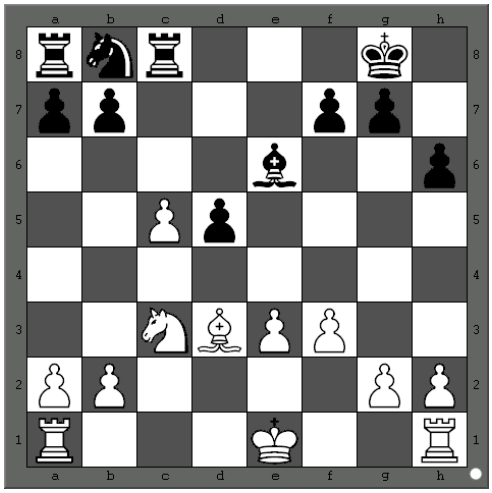

De stelling voelt al prettig voor wit. Hij heeft geen zwaktes en zwart moet tijd gaan investeren in het terugwinnen van de pion. Loek besluit tot e3-e4! Daarmee houdt hij een mooie loper tegen een paard over na Txc5 en algehele afruil op d5. Loek ruilt zijn mooie loper af om in een gunstig (misschien wel gewonnen) toreneindspel te komen en pakt het volle punt.

3e ronde

Op bord 1 spelen in ronde 3 al Gurevich en Bok. Een gevolg van de versnelde paringen in het BPB Limburg Open die zorgen voor interessante potten in de vroegere rondes van het toernooi. Gurevich koos in een symmetrische Engelse partij voor een vroeg a3 en b4. Daaruit ontstond onderstaande stand.

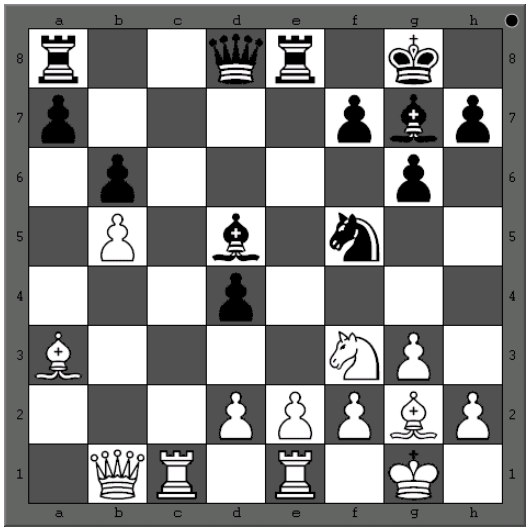

Zwart aan zet. Deze stand is ontzettend moeilijk te beoordelen. Zwart staat actiever, maar heeft een inferieure structuur en als wit alle tijd van de wereld heeft wordt de pion op a7 een beslissende zwarte. Na Dd7 werd remise aangeboden en geaccepteerd. Daardoor gaan beide spelers met 2,5 punt de vierde ronde in.

Bij Donchenko tegen van Foreest was het niet lang wachten tot zwart de knuppel in het hoenderhok gooide. In onderstaande stelling kwam Van Foreest met e5!

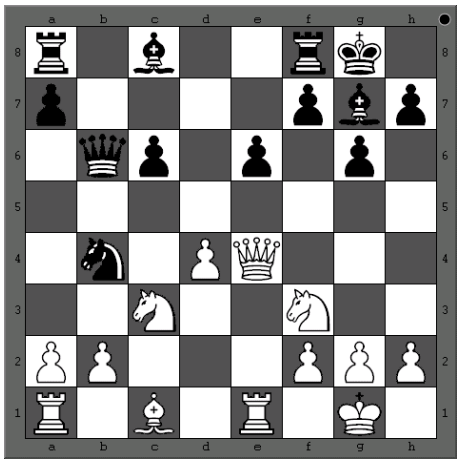

Met het idee dat na dxe5 Lf5 Dh4, Pc2 een kwaliteit wint. Stelling blijft dan nog steeds niet duidelijk, want wit heeft een wit pion en een betere structuur op de damevleugel. Met venijnig spel wist Donchenko de koningstelling van Van Foreest te verzwakken. En in onderstaande stelling dwong Donchenko eeuwig schaak af.

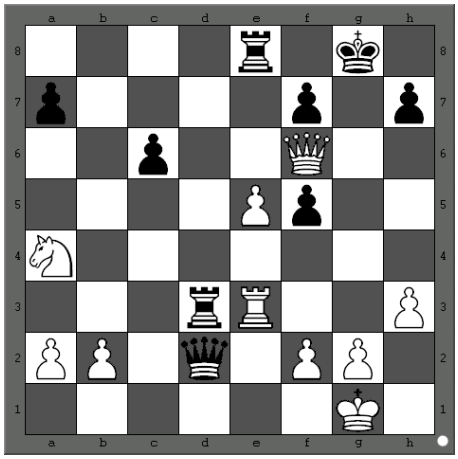

Wit aan zet, ziet u het ook gebeuren?

Dus naar Van Wely, die niet zo van de remises is, op bord 3 en voor het eerst met zwart. Dat is een soort waarschuwing van zichzelf. Als je dan als witspeler e4 ´durft´ te spelen dan krijg je een Siciliaan van degelijke makelij op je dak. Thomas Beerdsen koos voor een redelijk agressieve variant en de twee belandden in onderstaande stelling:

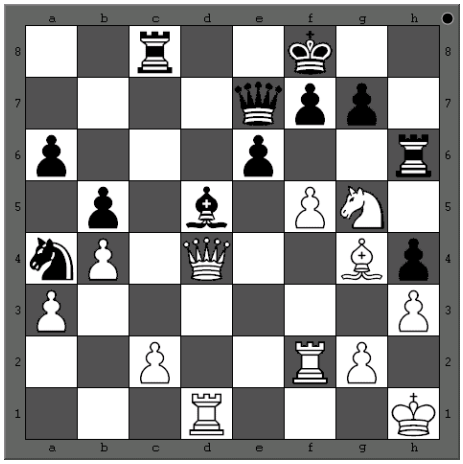

Hier koos Van Wely voor Tc4 om de dame op d4 te verjagen. Beerdsen kwam echter met een offer en een heel diepe variant. Pxe6! Fxe6 fxe6+ verliest. Nadat de koning weg moet kun je de loper op d5 slaan en hou je een gewonnen stelling over. Txe6 Dxd5 ziet er ook niet goed uit. Dus Van Wely koos voor Lxe6.

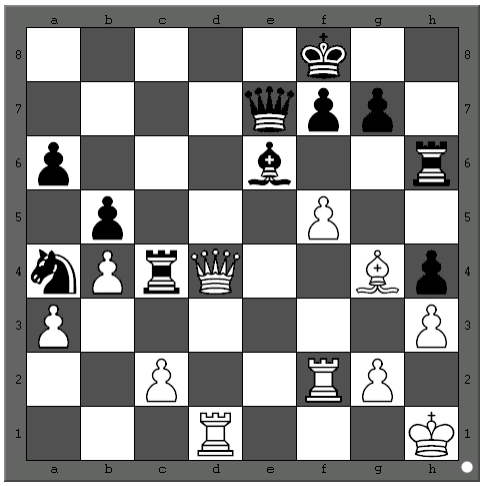

Beerdsen vervolgde Dd8+ Dxd8 Txd8+ Ke7 fxe6!! Om na Kxd8 exf7 te spelen. En f8 is niet meer te voorkomen zonder er een toren voor te offeren. Van Wely koos na fxe6 voor fxe6 en dit leverde wit een pion op. Beide spelers speelden inmiddels op de increment van 15 seconden per zet. En dan is een eindspel met een pionnetje meer niet gemakkelijk om te spelen naar winst. Beerdsen wist een hoop nare trucs te vermijden en ruilde uiteindelijk naar een eindspel met een kwaliteit minder, maar met drie pionnen meer waarvan twee verbonden vrijpionnen. Echter, in het laatste stuk liet Beerdsen 3x dezelfde stelling toe. Dat werd geclaimd door Van Wely, afgewezen door de arbiter, nog een keer gecheckt door Van Wely en toegekend. Want het klopte.

Sipke Ernst is een van onze trouwste deelnemers en de winnaar van vorig jaar. Deze ronde had hij een interessante partij. In onderstaande stelling dacht tegenstander Huesmann dat het een goed idee was om op f6 te ruilen en de korte rokade te voorkomen.

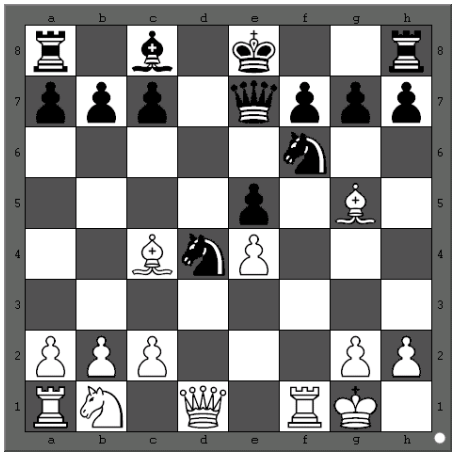

Na Lxf6 gxf6! Was de g-lijn open en startte Ernst een aanval op de koning van wit. Zwart rokeerde uiteindelijk lang en haalde simpel het punt binnen. Sipke speelt morgen ook op de topborden! Kan hij de eerste worden die het Limburg Open 2x wint?