

# Eduard Coenen altijd sterk in Maastricht

Vandaag nog even een terugblik op het negende BPB Limburg Open dat tijdens het pinksterweekeinde in Maastricht 430 deelnemers trok.

**G**rootmeester Sergey Fedorchuk, de hoogst gerate speler met 2657, verloor in de eerste ronde van een jonge Belg, FM Frederic Decoster. De manier waarop de FM de GM wist te pakken, was bijzonder mooi.

## ZIE DIAGRAM 1

Fedorchuk (zwart) had hier 43...Lxf7 kunnen spelen, waarna 44.Tg7 a3 45.Txf7+ Kd6 46.Tf1 Tg2 kan volgen en er een remisestelling is, maar de grootmeester wil voor de winst gaan en speelt 43...a3 met de dreiging van mat met de toren op e1. Hij heeft echter iets over het hoofd gezien dat wit ondanks de tijdnood wél ziet: het mooie 44.Txe6! Na 44...Txe6 en 45.Kb1 zijn de witte pionnen niet meer te stoppen (1-0).

Vijf spelers scoorden in het Limburg Open 5,5 uit 7. Daar achter volgde een groep van dertien spelers met 5 punten. Onder hen grootmeester Martijn Dambacher uit Venlo, lid van de Blerickse

Schaak Vereniging. Als best presterende lid van de Limburgse schaakbond mag hij zich opnieuw kampioen van Limburg noemen, inmiddels al voor de achtste keer. In de eerste ronde deed Dambacher al meteen goede zaken door te winnen van IM Emory Tate en ook nog meteen op spectaculaire wijze.

## ZIE DIAGRAM 2

Martijn Dambacher (met zwart) bedenkt hier een prachtige combinatie: 22...Txd3 23.Txd3 Dh5 (met

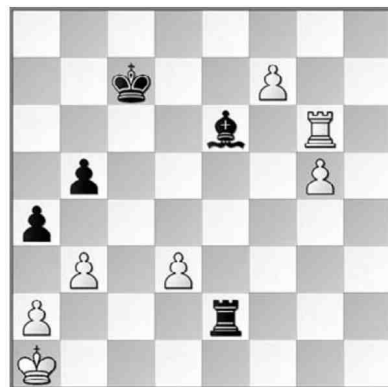

Diagram 1

de dreiging van mat met de dame via h3 en g2) 24.Pd1 Dh3 25.Pe3 Pd5 (prachtig; nog een stukoffer erachteraan) 26.Txd5 cxd5 27.Dd3 d4 28.Lxd4 Td8 en zwart staat gewonnen (0-1).

Overigens laat onze analyse met het superschaakprogramma Fritz13 zien dat zwart op de 27ste zet 27...Tf6 had kunnen spelen wat binnen een aantal zetten gedwongen tot mat zou hebben geleid. Het plan is dan om de toren van f6 naar h6 te spelen, waarna de batterij van toren en dame richting de vijandelijke koning dodelijk is.

Eduard Coenen uit Roermond, lid van de vereniging 't Pionneke, was een van de vele 'Pionnekes' in het



Diagram 2

Limburg Open. Coenen is al vele jaren een vaste gast in Maastricht en lijkt er nooit stuk te kunnen. Steevast speelt hij een sterk toernooi, vaak onconventioneel spelend. In de hoogste groep behaalde hij 3,5 uit 7 en daarmee was hij een van de meest opvallende spelers uit onze provincie.

Een winstpartij hebben we helaas van hem niet beschikbaar, maar de volgende partij tegen IM Twan Burg laat ook wel iets van zijn schaakkraft zien. Eduard Coenen legde de IM het vuur na aan de schenen en had zelfs kunnen winnen.

ZIE DIAGRAM 3. Coenen-Burg. 28...Txh4 29.gxh4 Tf3 30.Dh6 Dg4+



Diagram 3



31.Kh1 Th3+ 32.Lh2 Txh4? 33.De3? (Commentaar IM Herman Grooten op Schaaksite.nl: 'Maar nu verliest had wit een gewonnen stelling kunnen bereiken. Dan moet hij na 33...Pg3+ ook nog vrijwillig in het dubbelschaak gaan staan. Zwart kan er echter niets mee zoals blijkt uit 34.Kg1 Pe2+ 35.Kf2 want hier hangen er te veel stukken bij zwart. Ironisch genoeg dekt Dh6 (die gewoon in staat!) indirect Lh2. 35...Txh6 36.fxg4 Txh2+ 37.Ke3 levert een totaal gewonnen eindspel op.) 33...Dh5 34.Kg1 Txh2 35.Df4 Th1+ 36.Kg2 Dh3 mat (0-1).'

Inzendingen voor deze rubriek en reacties: Frank Clevers, e-mail: f.clevers@mg1.nl